南山人壽實現幸福部分負擔住院醫療健康保險附約

更約權批註條款

1HSC04C 商品訓練教材

A&H

亞洲年度最佳健康保險公司 Health Insurance Company of the Year
Asia Insurance Industry Awards 2025

南山人壽
Nan Shan Life

提醒您！請勿以節稅、規避二代健保補充保費、投資、理財、漲價、停售作為招攬保單之訴求，以免引起銷售爭議或牴觸相關法令及政府政策，詳細商品內容請以保單條款為準；本文件由商品推廣部編製，僅供內部教育訓練使用，非對外之銷售文件，內容不得轉載、複製或對外公開。本訊息僅對業務員佈達，各業務員於公司未發布正式新商品上市通知之前，嚴禁對客戶預為宣傳廣告或促銷。

MP-03-1150014-1/19

投保115/3/27(含)以前生效之1HSCO且有終身實支實付醫療保障需求者可透過批註條款更約為南山人壽實健溢百住院醫療終身保險(WEHS)

重點說明

- 免檢具健康證明文件，沿用1HSCO原投保體況承保，但更約時須符合WEHS可承保等級限制。
- 依更約當時投保年齡計算，最高不得超過WEHS承保年齡(70歲)
- 限投保計劃10或計劃20（不開放計劃30）
- 更約承保後，WEHS生效日起1HSCO自動終止
- 如WEHS已停止銷售，則不得再申請更約投保
- 辦理時需檢附附加批註條款暨更約申請書及WEHS要保文件，比照現行更約權作業送件受理

提醒您！請勿以節稅、規避二代健保補充保費、投資、理財、漲價、停售作為招攬保單之訴求，以免引起銷售爭議或牴觸相關法令及政府政策，詳細商品內容請以保單條款為準；本文件由商品推廣部編製，僅供內部教育訓練使用，非對外之銷售文件，內容不得轉載、複製或對外公開。本訊息僅對業務員佈達，各業務員於公司未發布正式新商品上市通知之前，嚴禁對客戶預為宣傳廣告或促銷。

「南山人壽實現幸福部分負擔住院醫療健康保險附約」附加批註條款暨更約申請書-第1頁

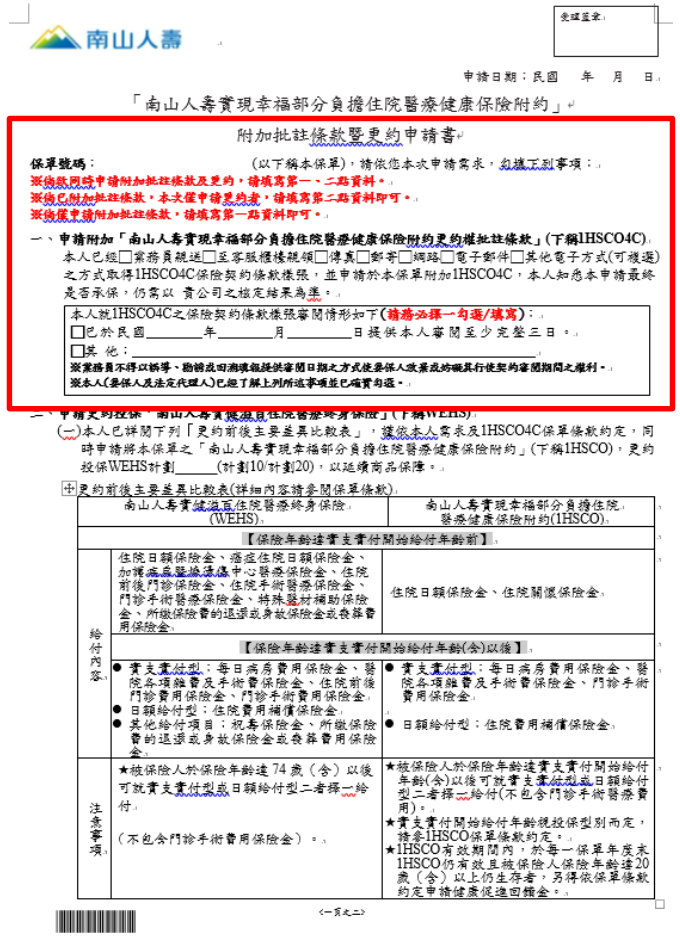

南山人壽

受理蓋章

申請日期：民國　年　月　日

「南山人壽實現幸福部分負擔住院醫療健康保險附約」

附加批註條款暨更約申請書

保單號碼：　(以下稱本保單)，請依您本次申請需求，勾填下列事項：

※倘欲同時申請附加批註條款及更約，請填寫第一、二點資料。

※倘已附加批註條款，本次僅申請更約者，請填寫第二點資料即可。

※倘僅申請附加批註條款，請填寫第一點資料即可。

一、申請附加「南山人壽實現幸福部分負擔住院醫療健康保險附約更約權批註條款」(下稱1HSCO4C)

本人已經□業務員親送□至客服櫃檯親領□傳真□郵寄□網路□電子郵件□其他電子方式(可複選)之方式取得1HSCO4C保險契約條款樣張，並申請於本保單附加1HSCO4C，本人知悉本申請最終是否承保，仍需以 貴公司之核定結果為準。

本人就1HSCO4C之保險契約條款樣張審閱情形如下(請務必擇一勾選/填寫)：

□已於民國_____年_____月_____日提供本人審閱至少完整三日。

□其 他：_____

※業務員不得以誤導、勸誘或回溯填報提供審閱日期之方式使要保人放棄或妨礙其行使契約審閱期間之權利。

※本人(要保人及法定代理人)已經了解上列所述事項並已確實勾選。

二、申請更約投保「南山人壽實現幸福住院醫療終身保險」(下稱WEHS)

(一)本人已詳閱下列「更約前後主要差異比較表」，選依本人需求及1HSCO4C保單條款約定，同時申請將本保單之「南山人壽實現幸福部分負擔住院醫療健康保險附約」(下稱1HSCO)，更約投保WEHS計劃_____(計劃10/計劃20)，以延續商品保障。

更約前後主要差異比較表(詳細內容請參閱保單條款)

	南山人壽實現幸福住院醫療終身保險(WEHS)	南山人壽實現幸福部分負擔住院醫療健康保險附約(1HSCO)
【保險年齡達實支實付開始給付年齡前】		
給付內容	住院日額保險金、適應住院日額保險金、加護病房醫療津貼中心醫療保險金、住院前後門診保險金、住院手術醫療保險金、門診手術醫療保險金、特殊醫材補助保險金、所繳保險費的退還或身故保險金或喪葬費用保險金。	住院日額保險金、住院關懷保險金。
【保險年齡達實支實付開始給付年齡(含)以後】		
給付內容	● 實支實付型：每日病房費用保險金、醫院各項雜費及手術費保險金、住院前後門診費用保險金、門診手術費用保險金。 ● 日額給付型：住院費用補償保險金。 ● 其他給付項目：祝壽保險金、所繳保險費的退還或身故保險金或喪葬費用保險金。	● 實支實付型：每日病房費用保險金、醫院各項雜費及手術費保險金、門診手術費用保險金。 ● 日額給付型：住院費用補償保險金。
注意事項	★被保險人於保險年齡達 74 歲（含）以後可就實支實付型或日額給付型二者擇一給付。 （不包含門診手術費用保險金）。	★被保險人於保險年齡達實支實付開始給付年齡(含)以後可就實支實付型或日額給付型二者擇一給付(不包含門診手術醫療費用)。 ★實支實付開始給付年齡視投保型別而定，請參1HSCO保單條款約定。 ★1HSCO有效期間內，於每一保單年度末1HSCO仍有效且被保險人保險年齡達20歲（含）以上仍生存者，另得依保單條款約定申請健康促進回饋金。

<一頁之二>

提醒您！請勿以節稅、規避二代健保補充保費、投資、理財、漲價、停售作為招攬保單之訴求，以免引起銷售爭議或牴觸相關法令及政府政策，詳細商品內容請以保單條款為準；本文件由商品推廣部編製，僅供內部教育訓練使用，非對外之銷售文件，內容不得轉載、複製或對外公開。本訊息僅對業務員佈達，各業務員於公司未發布正式新商品上市通知之前，嚴禁對客戶預為宣傳廣告或促銷。

「南山人壽實現幸福部分負擔住院醫療健康保險附約」附加批註條款暨更約申請書-第1頁

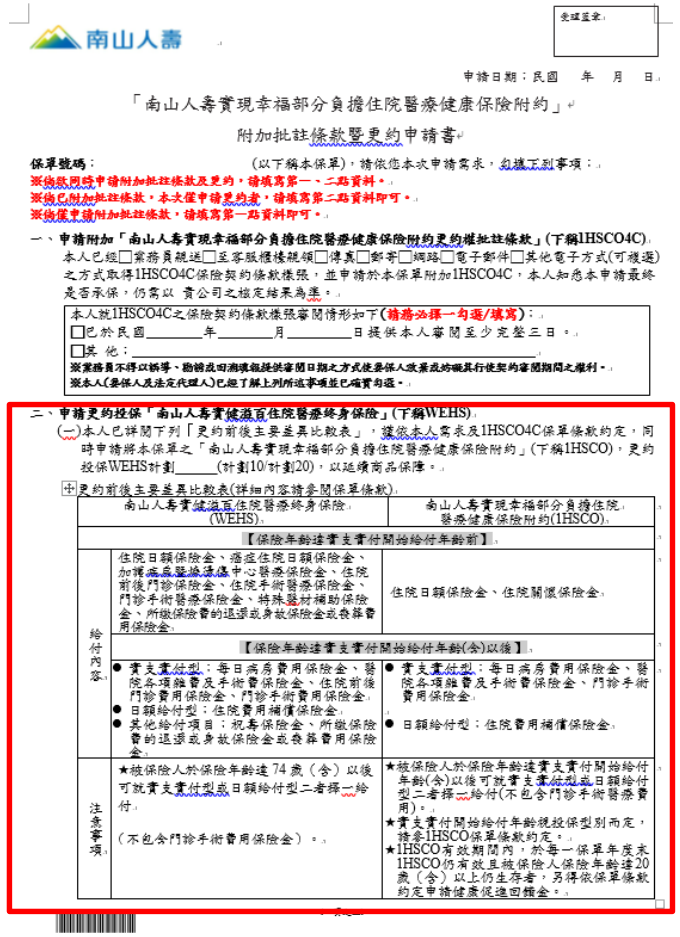

南山人壽

受理蓋章

申請日期：民國　年　月　日

「南山人壽實現幸福部分負擔住院醫療健康保險附約」

附加批註條款暨更約申請書

保單號碼：　　（以下稱本保單），請依您本次申請需求，勾選下列事項：

※倘欲同時申請附加批註條款及更約，請填寫第一、二點資料。

※倘已附加批註條款，本次僅申請更約者，請填寫第二點資料即可。

※倘僅申請附加批註條款，請填寫第一點資料即可。

一、申請附加「南山人壽實現幸福部分負擔住院醫療健康保險附約更約權批註條款」(下稱1HSCO4C)

本人已經□業務員親送□至客服櫃檯親領□傳真□郵寄□網路□電子郵件□其他電子方式(可複選)之方式取得1HSCO4C保險契約條款樣張，並申請於本保單附加1HSCO4C，本人知悉本申請最終是否承保，仍需以 貴公司之核定結果為準。

本人就1HSCO4C之保險契約條款樣張審閱情形如下(請務必擇一勾選/填寫)：

□已於民國_____年_____月_____日提供本人審閱至少完整三日。

□其 他：_____

※業務員不得以誘導、勸誘或回溯填寫提供審閱日期之方式使要保人放棄或妨礙其行使契約審閱期間之權利。

※本人(要保人及法定代理人)已經了解上列所述事項並已確實勾選。

二、申請更約投保「南山人壽實健溢百住院醫療終身保險」(下稱WEHS)

(一)本人已詳閱下列「更約前後主要差異比較表」，謹依本人需求及1HSCO4C保單條款約定，同時申請將本保單之「南山人壽實現幸福部分負擔住院醫療健康保險附約」(下稱1HSCO)，更約投保WEHS計劃_____(計劃10/計劃20)，以延續商品保障。

更約前後主要差異比較表(詳細內容請參閱保單條款)

	南山人壽實健溢百住院醫療終身保險(WEHS)	南山人壽實現幸福部分負擔住院醫療健康保險附約(1HSCO)
	【保險年齡達實支實付開始給付年齡前】	
給付內容	住院日額保險金、癌症住院日額保險金、加護病房暨燒燙傷中心醫療保險金、住院前後門診保險金、住院手術醫療保險金、門診手術醫療保險金、特殊醫材補助保險金、所繳保險費的退還或身故保險金或喪葬費用保險金	住院日額保險金、住院關懷保險金
	【保險年齡達實支實付開始給付年齡(含)以後】	
	● 實支實付型：每日病房費用保險金、醫院各項雜費及手術費保險金、住院前後門診費用保險金、門診手術費用保險金 ● 日額給付型：住院費用補償保險金 ● 其他給付項目：祝壽保險金、所繳保險費的退還或身故保險金或喪葬費用保險金	● 實支實付型：每日病房費用保險金、醫院各項雜費及手術費保險金、門診手術費用保險金 ● 日額給付型：住院費用補償保險金
注意事項	★被保險人於保險年齡達 74 歲（含）以後可就實支實付型或日額給付型二者擇一給付 （不包含門診手術費用保險金）。	★被保險人於保險年齡達實支實付開始給付年齡(含)以後可就實支實付型或日額給付型二者擇一給付(不包含門診手術醫療費用)。 ★實支實付開始給付年齡視投保型別而定，請參1HSCO保單條款約定。 ★1HSCO有效期間內，於每一保單年度末1HSCO仍有效且被保險人保險年齡達20歲（含）以上仍生存者，另得依保單條款約定申請健康促進回饋金。

二、申請更約投保「南山人壽實健溢百住院醫療終身保險」(下稱WEHS)

(一)本人已詳閱下列「更約前後主要差異比較表」，謹依本人需求及1HSCO4C保單條款約定，同時申請將本保單之「南山人壽實現幸福部分負擔住院醫療健康保險附約」(下稱1HSCO)，更約投保WEHS計劃_____(計劃10/計劃20)，以延續商品保障。

更約前後主要差異比較表(詳細內容請參閱保單條款)

	南山人壽實健溢百住院醫療終身保險(WEHS)	南山人壽實現幸福部分負擔住院醫療健康保險附約(1HSCO)
	【保險年齡達實支實付開始給付年齡前】	
給付內容	住院日額保險金、癌症住院日額保險金、加護病房暨燒燙傷中心醫療保險金、住院前後門診保險金、住院手術醫療保險金、門診手術醫療保險金、特殊醫材補助保險金、所繳保險費的退還或身故保險金或喪葬費用保險金	住院日額保險金、住院關懷保險金
	【保險年齡達實支實付開始給付年齡(含)以後】	
	● 實支實付型：每日病房費用保險金、醫院各項雜費及手術費保險金、住院前後門診費用保險金、門診手術費用保險金 ● 日額給付型：住院費用補償保險金 ● 其他給付項目：祝壽保險金、所繳保險費的退還或身故保險金或喪葬費用保險金	● 實支實付型：每日病房費用保險金、醫院各項雜費及手術費保險金、門診手術費用保險金 ● 日額給付型：住院費用補償保險金
注意事項	★被保險人於保險年齡達 74 歲（含）以後可就實支實付型或日額給付型二者擇一給付 （不包含門診手術費用保險金）。	★被保險人於保險年齡達實支實付開始給付年齡(含)以後可就實支實付型或日額給付型二者擇一給付(不包含門診手術醫療費用)。 ★實支實付開始給付年齡視投保型別而定，請參1HSCO保單條款約定。 ★1HSCO有效期間內，於每一保單年度末1HSCO仍有效且被保險人保險年齡達20歲（含）以上仍生存者，另得依保單條款約定申請健康促進回饋金。

提醒您！請勿以節稅、規避二代健保補充保費、投資、理財、漲價、停售作為招攬保單之訴求，以免引起銷售爭議或牴觸相關法令及政府政策，詳細商品內容請以保單條款為準；本文件由商品推廣部編製，僅供內部教育訓練使用，非對外之銷售文件，內容不得轉載、複製或對外公開。本訊息僅對業務員佈達，各業務員於公司未發布正式新商品上市通知之前，嚴禁對客戶預為宣傳廣告或促銷。

「南山人壽實現幸福部分負擔住院醫療健康保險附約」附加批註條款暨更約申請書-第2頁

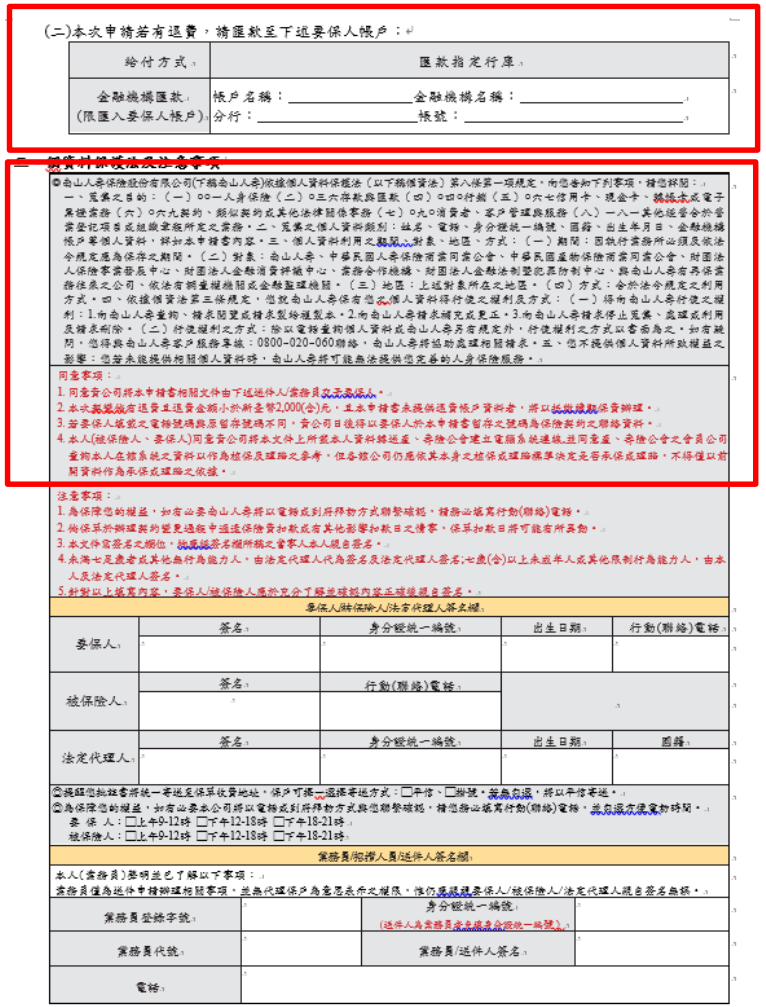

(二)本次申請若有退費，請匯款至下述要保人帳戶：

給付方式	匯款指定行庫
金融機構匯款 (限匯入要保人帳戶)	帳戶名稱：＿＿＿＿＿＿ 金融機構名稱：＿＿＿＿＿＿ 分行：＿＿＿＿＿＿ 帳號：＿＿＿＿＿＿

三、個資料保護法及注意事項

◎南山人壽保險股份有限公司(下稱南山人壽)依據個人資料保護法（以下
一、蒐集之目的：（一）○○一人身保險（二）○三六存款與匯款
票證業務（六）○六九契約、類似契約或其他法律關係事務（七
業登記項目或組織章程所定之業務。二、蒐集之個人資料類別：
帳戶等個人資料，詳如本申請書內容。三、個人資料利用之期間
令規定應為保存之期間。（二）對象：南山人壽、中華民國人壽
人保險事業發展中心、財團法人金融消費評議中心、業務合作機構、財團法人金融法制暨犯罪防制中心、與南山人壽有再保業
務往來之公司、依法有調查權機關或金融監理機關。（三）地區：上述對象所在之地區。（四）方式：合於法令規定之利用
方式。四、依據個資法第三條規定，您就南山人壽保有您之個人資料得行使之權利及方式：（一）得向南山人壽行使之權
利：1.向南山人壽查詢、請求閱覽或請求製給複製本。2.向南山人壽請求補充或更正。3.向南山人壽請求停止蒐集、處理或利用
及請求刪除。（二）行使權利之方式：除以電話查詢個人資料或南山人壽另有規定外，行使權利之方式以書面為之。如有疑
問，您得與南山人壽客戶服務專線：0800-020-060聯絡，南山人壽將協助處理相關請求。五、您不提供個人資料所致權益之
影響：您若未能提供相關個人資料時，南山人壽將可能無法提供您完善的人身保險服務。

同意事項：
1. 同意貴公司將本申請書相關文件由下述送件人/業務員交予要保人。
2. 本次契變倘有退費且退費金額小於新臺幣2,000(含)元，且本申請書未提供退費帳戶資料者，將以抵繳續期保費辦理。
3. 若要保人填載之電話號碼與原留存號碼不同，貴公司日後得以要保人於本申請書留存之號碼為保險契約之聯絡資料。
4. 本人(被保險人、要保人)同意貴公司將本文件上所載本人資料轉送產、壽險公會建立電腦系統連線,並同意產、壽險公會之會員公司查詢本人在該系統之資料以作為核保及理賠之參考，但各該公司仍應依其本身之核保或理賠標準決定是否承保或理賠，不得僅以前開資料作為承保或理賠之依據。

匯款帳號非必填，
依保單是否有退費而定：
•未填寫且退費≤2,000元將抵繳下期保費
•>2,000元則需補填或改開票退費

提醒您！請勿以節稅、規避二代健保補充保費、投資、理財、漲價、停售作為招攬保單之訴求，以免引起銷售爭議或牴觸相關法令及政府政策，詳細商品內容請以保單條款為準；本文件由商品推廣部編製，僅供內部教育訓練使用，非對外之銷售文件，內容不得轉載、複製或對外公開。本訊息僅對業務員佈達，各業務員於公司未發布正式新商品上市通知之前，嚴禁對客戶預為宣傳廣告或促銷。

1HSCO更約流程圖

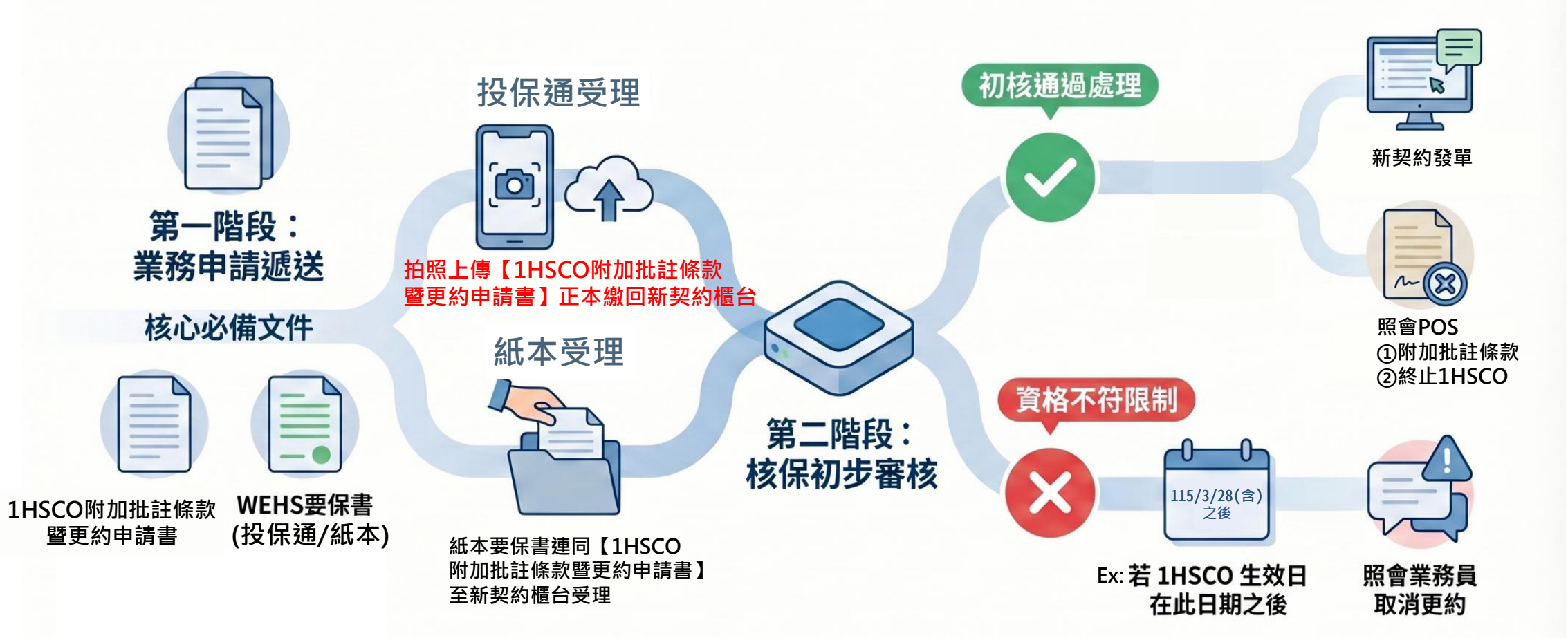

若僅申請附加批註條款，則送POS櫃台

提醒您！請勿以節稅、規避二代健保補充保費、投資、理財、漲價、停售作為招攬保單之訴求，以免引起銷售爭議或牴觸相關法令及政府政策，詳細商品內容請以保單條款為準；本文件由商品推廣部編製，僅供內部教育訓練使用，非對外之銷售文件，內容不得轉載、複製或對外公開。本訊息僅對業務員佈達，各業務員於公司未發布正式新商品上市通知之前，嚴禁對客戶預為宣傳廣告或促銷。

投保通拍照上傳功能說明(一)

- 首先，完成E受理並將要保文件下載至投保通並完成簽署
- 於待簽署區開啟「進行拍照」功能，將「1HSCO附加批註條款暨更約申請書」拍照上傳

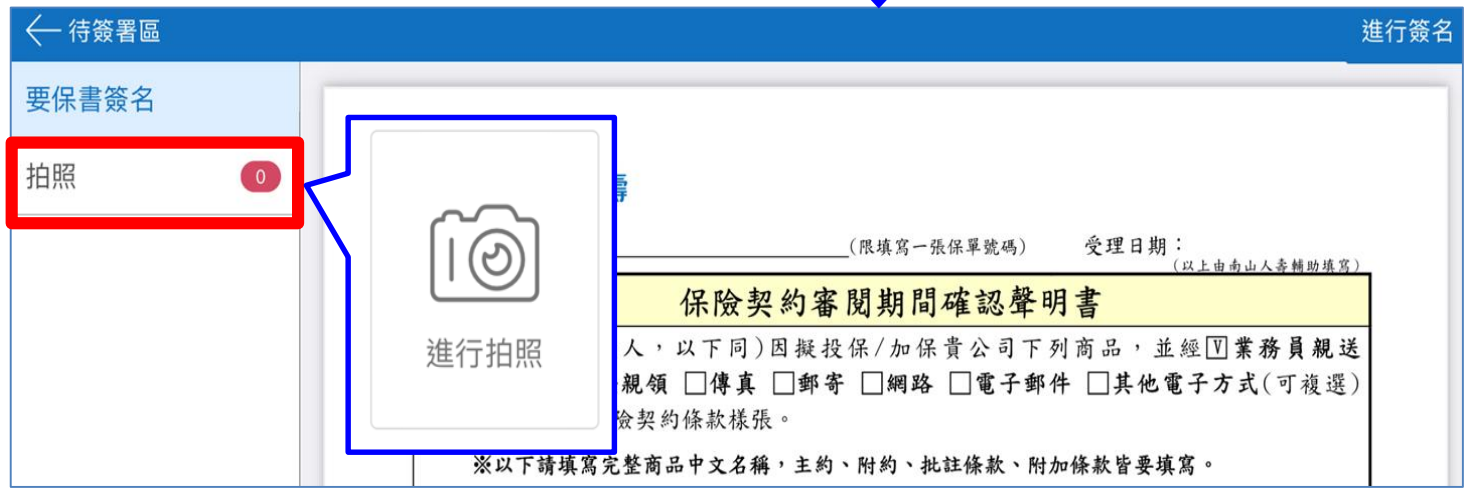

提醒您！請勿以節稅、規避二代健保補充保費、投資、理財、漲價、停售作為招攬保單之訴求，以免引起銷售爭議或牴觸相關法令及政府政策，詳細商品內容請以保單條款為準；本文件由商品推廣部編製，僅供內部教育訓練使用，非對外之銷售文件，內容不得轉載、複製或對外公開。本訊息僅對業務員佈達，各業務員於公司未發布正式新商品上市通知之前，嚴禁對客戶預為宣傳廣告或促銷。

投保通拍照上傳功能說明(二)

➢ **點選 “其他文件” 啟動拍照功能**

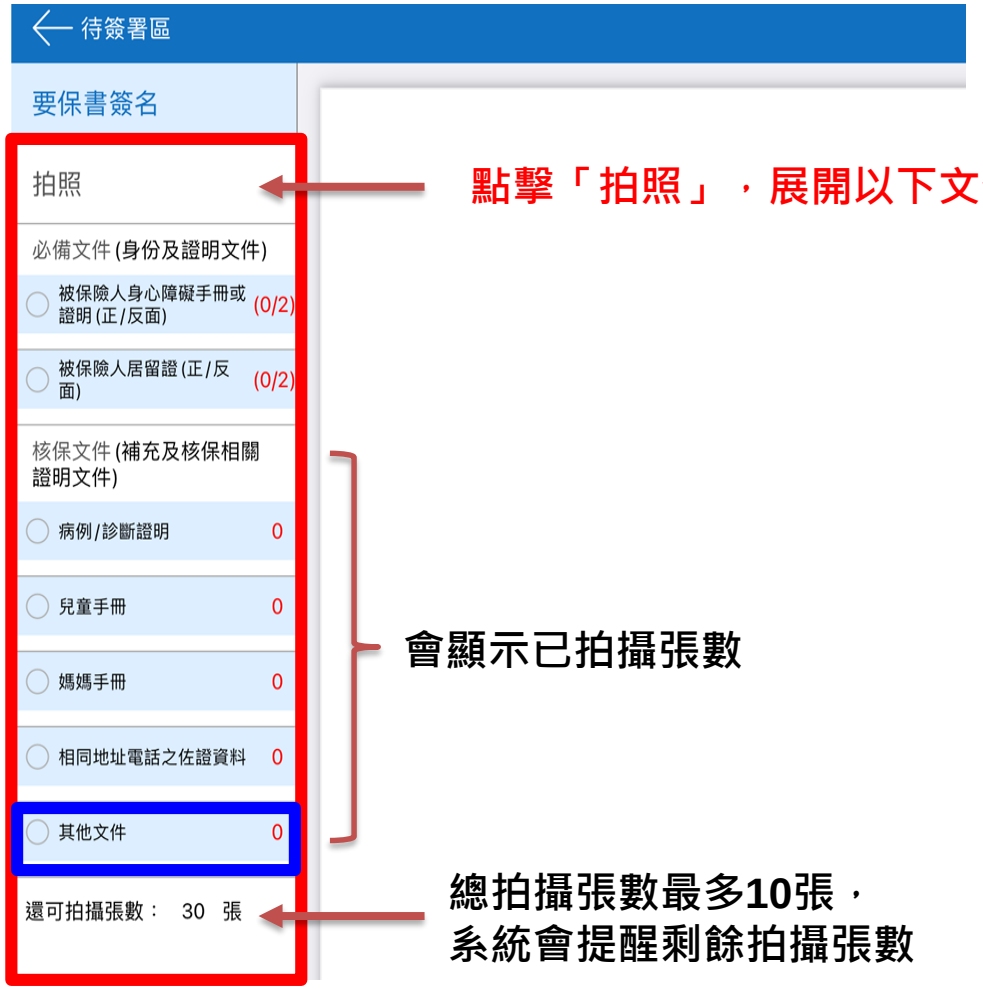

點擊「拍照」，展開以下文件

會顯示已拍攝張數

總拍攝張數最多10張，
系統會提醒剩餘拍攝張數

1. 點選其他文件後，將開啟拍照畫面。
2. 別忘了需先完成簽名後才能進行拍照上傳唷！

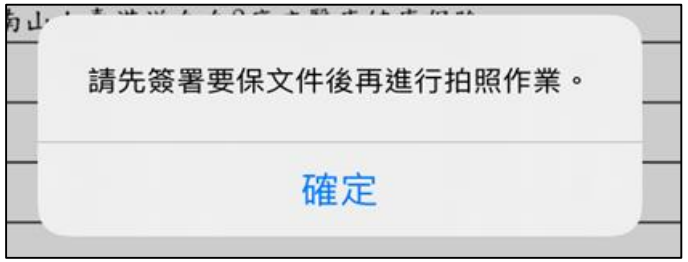

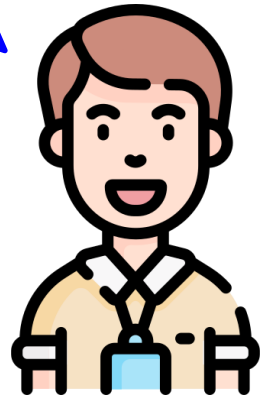

提醒您！請勿以節稅、規避二代健保補充保費、投資、理財、漲價、停售作為招攬保單之訴求，以免引起銷售爭議或牴觸相關法令及政府政策，詳細商品內容請以保單條款為準；本文件由商品推廣部編製，僅供內部教育訓練使用，非對外之銷售文件，內容不得轉載、複製或對外公開。本訊息僅對業務員佈達，各業務員於公司未發布正式新商品上市通知之前，嚴禁對客戶預為宣傳廣告或促銷。

投保通拍照上傳功能說明(三)

➢ 所有的拍照文件皆會壓上浮水印：
「僅供南山人壽投保通投保使用」

別忘了需繳交「1HSCO
附加批註條款暨更約申請書」
正本至櫃台唷！

➢ 點擊「進行上傳」後即完成，
後續請將「1HSCO附加批註條款暨更約申請書」
連同E化投保同意書上繳回新契約櫃台

投保通上傳前，皆可再次點擊
「進行拍照」返回至拍照上傳頁面

提醒您！請勿以節稅、規避二代健保補充保費、投資、理財、漲價、停售作為招攬保單之訴求，以免引起銷售爭議或牴觸相關法令及政府政策，詳細商品內容請以保單條款為準；本文件由商品推廣部編製，僅供內部教育訓練使用，非對外之銷售文件，內容不得轉載、複製或對外公開。本訊息僅對業務員佈達，各業務員於公司未發布正式新商品上市通知之前，嚴禁對客戶預為宣傳廣告或促銷。

常見問題

Q1 客戶如有終身實支實付保障需求，需如何更約投保至WEHS？

A：同時遞送「南山人壽實現幸福部分負擔住院醫療健康保險附約」附加批註條款暨更約申請書及WEHS之要保文件即可辦理。

請留意：1HSCO4C要保人得免檢具被保險人任何健康證明文件，申請投保WEHS；1HSCO生效後所新增的體況紀錄可不須於更約時告知。(透過投保通辦理時，健康告知問項請勾選「否」，以避免系統卡控影響投保流程)

提醒您！請勿以節稅、規避二代健保補充保費、投資、理財、漲價、停售作為招攬保單之訴求，以免引起銷售爭議或牴觸相關法令及政府政策，詳細商品內容請以保單條款為準；本文件由商品推廣部編製，僅供內部教育訓練使用，非對外之銷售文件，內容不得轉載、複製或對外公開。本訊息僅對業務員佈達，各業務員於公司未發布正式新商品上市通知之前，嚴禁對客戶預為宣傳廣告或促銷。

常見問題

Q2 客戶1HSCO保單週年日為115/4/5，已知有終身實支實付保障需求，欲於115/4/30行使更約權投保WEHS，請問更約生效前是否還需要持續繳交1HSCO的保費？

A：仍需繳納1HSCO保費，以維持保單有效。

本批註條款約定「1HSCO有效期間內，要保人得免檢具被保險人任何健康證明文件，向本公司申請投保WEHS」。故於WEHS生效前，1HSCO仍須持續繳納保費，以維持附約有效。

另於更約生效後，原1HSCO未到期保險費將依規定計算退還。

提醒您！請勿以節稅、規避二代健保補充保費、投資、理財、漲價、停售作為招攬保單之訴求，以免引起銷售爭議或牴觸相關法令及政府政策，詳細商品內容請以保單條款為準；本文件由商品推廣部編製，僅供內部教育訓練使用，非對外之銷售文件，內容不得轉載、複製或對外公開。本訊息僅對業務員佈達，各業務員於公司未發布正式新商品上市通知之前，嚴禁對客戶預為宣傳廣告或促銷。

常見問題

Q3 115/3/28後投保1HSCO，還可以申請更約投保WEHS嗎？

A：不可以，「南山人壽實現幸福部分負擔住院醫療健康保險附約更約權批註條款」(1HSCO4C)，僅適用於115/3/27（含）前生效之1HSCO。

Q4 原1HSCO加費25%承保，轉換WEHS也會加費25%嗎？

A：WEHS將依1HSCO原投保體況承保，故包含既有之加費條件(如25%加費)，並依更約當時投保年齡計算保費。
【提醒】更約時亦須符合WEHS可承保等級限制。

提醒您！請勿以節稅、規避二代健保補充保費、投資、理財、漲價、停售作為招攬保單之訴求，以免引起銷售爭議或牴觸相關法令及政府政策，詳細商品內容請以保單條款為準；本文件由商品推廣部編製，僅供內部教育訓練使用，非對外之銷售文件，內容不得轉載、複製或對外公開。本訊息僅對業務員佈達，各業務員於公司未發布正式新商品上市通知之前，嚴禁對客戶預為宣傳廣告或促銷。

常見問題

Q5 在1HSCO有效期間內曾申請理賠，還能行使更約權嗎？

A：1HSCO有效期間內，要保人得免檢具被保險人任何健康證明文件，向本公司申請投保WEHS。

Q6 南山人壽實現幸福部分負擔住院醫療健康保險附約更約權批註條款(1HSCO4C)，適用期間為何？

A：南山人壽實現幸福部分負擔住院醫療健康保險附約更約權批註條款(1HSCO4C)自115/4/25(含)起推出，並預計適用至116/3/31(含) 止。

提醒您！請勿以節稅、規避二代健保補充保費、投資、理財、漲價、停售作為招攬保單之訴求，以免引起銷售爭議或牴觸相關法令及政府政策，詳細商品內容請以保單條款為準；本文件由商品推廣部編製，僅供內部教育訓練使用，非對外之銷售文件，內容不得轉載、複製或對外公開。本訊息僅對業務員佈達，各業務員於公司未發布正式新商品上市通知之前，嚴禁對客戶預為宣傳廣告或促銷。

南山人壽實現幸福部分負擔住院醫療健康保險附約更約權批註條款(1HSCO4C)

中華民國115年04月25日南壽研字第1150000075號函備查

批註條款之訂定及構成

第一條

「南山人壽實現幸福部分負擔住院醫療健康保險附約更約權批註條款」（以下簡稱本批註條款），僅適用於民國115年3月27日（含）以前生效之「南山人壽實現幸福部分負擔住院醫療健康保險附約」（以下簡稱本附約），且須經要保人申請並經本公司同意後，本批註條款始生效力。

本批註條款構成本附約之一部分，本附約之約定與本批註條款抵觸時，應優先適用本批註條款，本批註條款未約定者，適用本附約之相關約定。

本批註條款的解釋，應探求契約當事人的真意，不得拘泥於所用的文字；如有疑義時，以作有利於被保險人的解釋為原則。

更約權之申請

第二條

本附約有效期間內，要保人得免檢具被保險人任何健康證明文件，向本公司申請投保「南山人壽實健溢百住院醫療終身保險」，惟投保計劃對應之「醫院各項雜費及手術費保險金限額」以新臺幣二十萬元為上限。

本公司按該被保險人更約當時之投保年齡及本附約原投保體況承保，但被保險人更約當時之投保年齡超過「南山人壽實健溢百住院醫療終身保險」最高承保年齡者，本公司得不予承保。

自本公司同意更約承保之「南山人壽實健溢百住院醫療終身保險」生效之日起，本附約自動終止。

若要保人申請更約時「南山人壽實健溢百住院醫療終身保險」已停止銷售，要保人不得主張更約為「南山人壽實健溢百住院醫療終身保險」或仍在銷售之本公司其他保險。

提醒您！請勿以節稅、規避二代健保補充保費、投資、理財、漲價、停售作為招攬保單之訴求，以免引起銷售爭議或牴觸相關法令及政府政策，詳細商品內容請以保單條款為準；本文件由商品推廣部編製，僅供內部教育訓練使用，非對外之銷售文件，內容不得轉載、複製或對外公開。本訊息僅對業務員佈達，各業務員於公司未發布正式新商品上市通知之前，嚴禁對客戶預為宣傳廣告或促銷。

1HSCO4C適用審閱期，聲明書填寫注意事項

提醒您！請勿以節稅、規避二代健保補充保費、投資、理財、漲價、停售作為招攬保單之訴求，以免引起銷售爭議或牴觸相關法令及政府政策，詳細商品內容請以保單條款為準；本文件由商品推廣部編製，僅供內部教育訓練使用，非對外之銷售文件，內容不得轉載、複製或對外公開。本訊息僅對業務員佈達，各業務員於公司未發布正式新商品上市通知之前，嚴禁對客戶預為宣傳廣告或促銷。

審閱期聲明書填寫注意事項

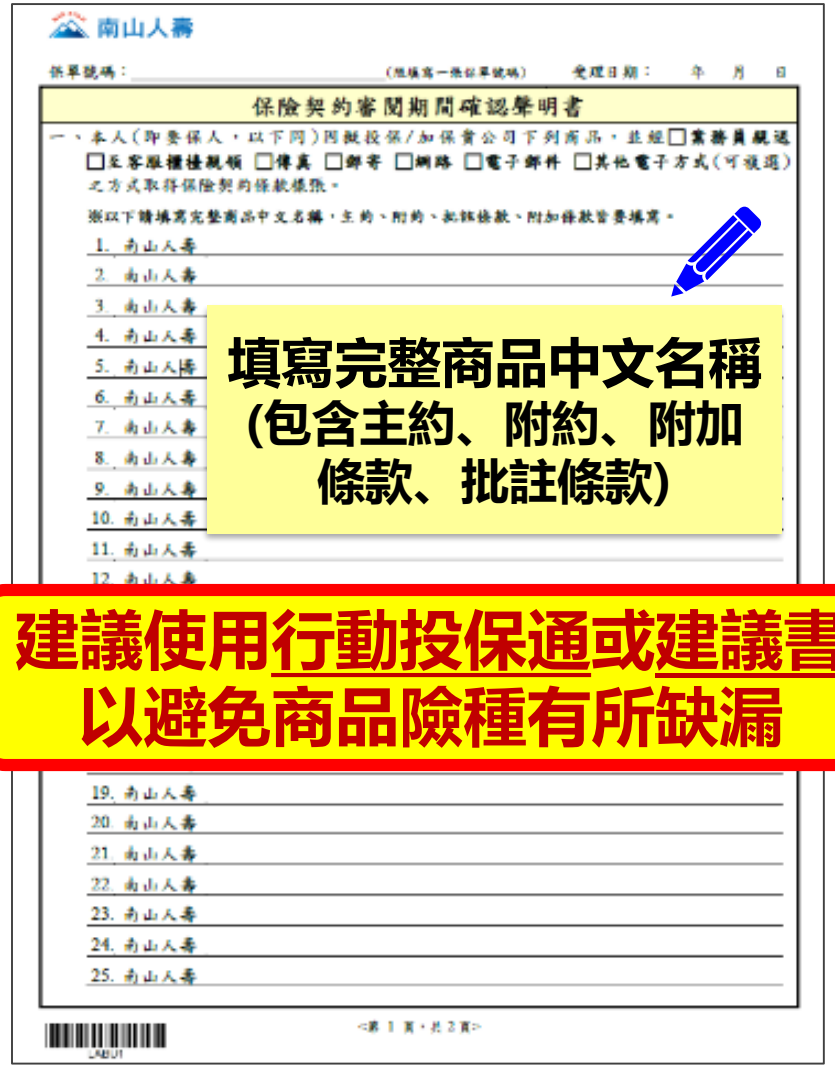
南山人壽

保險契約審閱期間確認聲明書

一、本人(即要保人，以下同)因擬投保/加保貴公司下列商品，並經□業務員親送 □至客服櫃檯親領 □傳真 □郵寄 □網路 □電子郵件 □其他電子方式(可複選)之方式取得保險契約條款樣張。

須以下請填寫完整商品中文名稱，主約、附約、批註條款、附加條款皆要填寫。

1. 南山人壽
2. 南山人壽
3. 南山人壽
4. 南山人壽
5. 南山人壽
6. 南山人壽
7. 南山人壽
8. 南山人壽
9. 南山人壽
10. 南山人壽
11. 南山人壽
12. 南山人壽
19. 南山人壽
20. 南山人壽
21. 南山人壽
22. 南山人壽
23. 南山人壽
24. 南山人壽
25. 南山人壽

<第 1 頁，共 2 頁>

填寫完整商品中文名稱(包含主約、附約、附加條款、批註條款)

建議使用行動投保通或建議書以避免商品險種有所缺漏

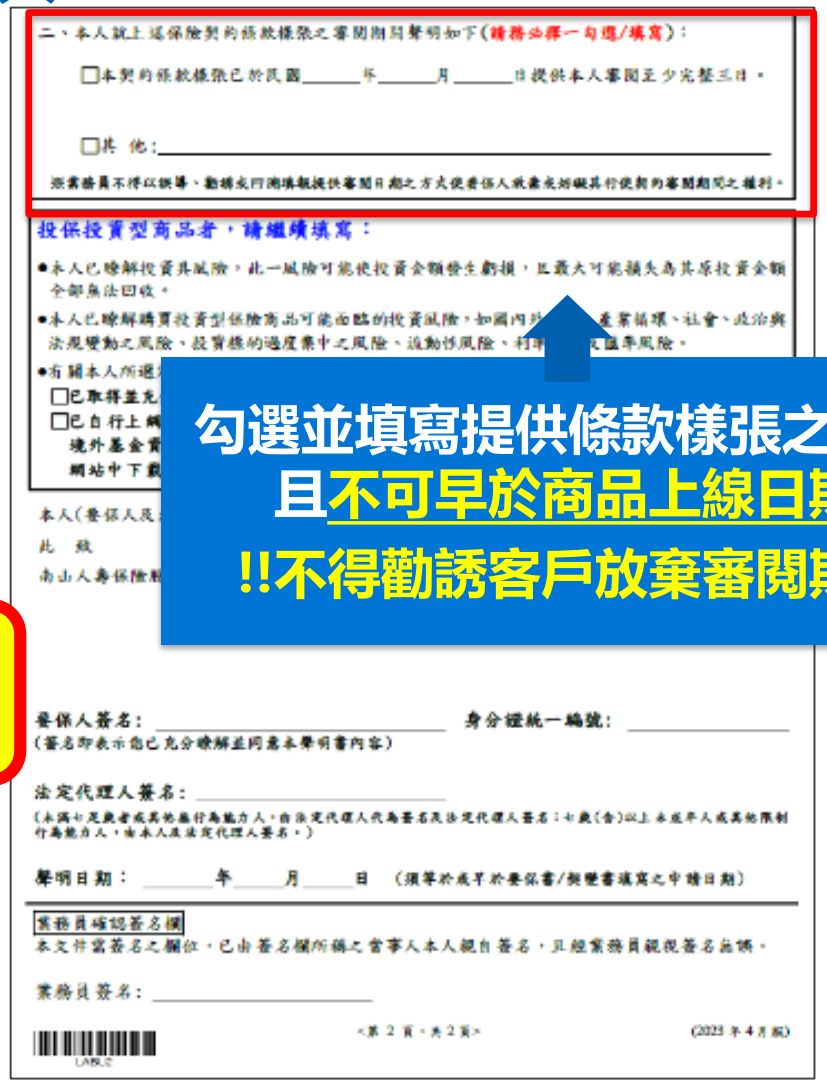
二、本人就上述保險契約條款樣張之審閱期間聲明如下(請務必擇一勾選/填寫)：

□本契約條款樣張已於民國_____年_____月_____日提供本人審閱至少完整三日。

□其 他：_____

業務員不得以誤導、勸誘或利用隱瞞提供審閱日期之方式使要保人放棄或妨礙其行使契約審閱期間之權利。

投保投資型商品者，請繼續填寫：

●本人已瞭解投資具風險，此一風險可能使投資金額發生虧損，且最大可能損失為其原投資金額全部無法回收。

●本人已瞭解購買投資型保險商品可能面臨的投資風險，如國內外經濟環境、社會、政治與法規變動之風險、投資標的過度集中之風險、流動性風險、利率、匯率風險。

●有關本人所選擇

□已取得並充

□已自行上網

境外基金資

網站中下載

本人(要保人及

此 致

南山人壽保險股

要保人簽名：_____ 身分證統一編號：_____

(簽名即表示您已充分瞭解並同意本聲明書內容)

法定代理人簽名：_____

(未滿七足歲者或其他無行為能力人，由法定代理人代為簽名及法定代理人簽名：十歲(含)以上未成年人或其他限制行為能力人，由本人及法定代理人簽名。)

聲明日期：_____年_____月_____日 (須等於或早於要保書/投變書填寫之申請日期)

業務員確認簽名欄

本文件當簽名之欄位，已由簽名欄所稱之當事人本人親自簽名，且經業務員親視簽名無誤。

業務員簽名：_____

<第 2 頁，共 2 頁>

(2023 年 4 月版)

勾選並填寫提供條款樣張之日期且不可早於商品上線日期

!!不得勸誘客戶放棄審閱期!!

提醒您！請勿以節稅、規避二代健保補充保費、投資、理財、漲價、停售作為招攬保單之訴求，以免引起銷售爭議或牴觸相關法令及政府政策，詳細商品內容請以保單條款為準；本文件由商品推廣部編製，僅供內部教育訓練使用，非對外之銷售文件，內容不得轉載、複製或對外公開。本訊息僅對業務員佈達，各業務員於公司未發布正式新商品上市通知之前，嚴禁對客戶預為宣傳廣告或促銷。

注意事項：公平待客原則

廣告招攬真實原則

提醒業務同仁勿使用不當之商品話術進行招攬。

告知與揭露原則

業務同仁於招攬時，應對客戶詳細說明商品之承保範圍、除外責任、不保事項及商品風險(例如:外幣商品之匯率風險、投資型商品之投資風險、短期解約時可能會發生解約金低於所繳保險費之情況等)。倘為利率變動型商品，則應使客戶了解宣告利率係根據本公司運用此類商品所累積資產的實際狀況，並參考市場利率所訂定，非永久固定不變之數值。

商品或服務適合度原則

業務同仁應考量客戶經濟能力，為客戶規劃符合其需求之商品與其負擔的起的保費。

提醒您！請勿以節稅、規避二代健保補充保費、投資、理財、漲價、停售作為招攬保單之訴求，以免引起銷售爭議或牴觸相關法令及政府政策，詳細商品內容請以保單條款為準；本文件由商品推廣部編製，僅供內部教育訓練使用，非對外之銷售文件，內容不得轉載、複製或對外公開。本訊息僅對業務員佈達，各業務員於公司未發布正式新商品上市通知之前，嚴禁對客戶預為宣傳廣告或促銷。

落實金融友善服務，身心障礙客戶、六十五歲以上、原住民及新住民之客戶都應受到友善、平等的對待

保險業金融友善服務準則

為確保身心障礙、65歲以上、原住民及新住民之客戶充分享有基本權利、平等及合理便利之金融服務，並為其提供無障礙金融服務，以提升保險業服務品質，營造友善金融環境。

招攬小提醒

保險公司及其從業人員不得對特定承保對象，或僅因客戶為身心障礙者而有不公平待遇。

在服務身心障礙客戶時，要以公平的方式對待，詳細說明公司承保條件及核保規則，不能口頭拒絕投保。

友善服務資源

為協助業務夥伴服務不同客戶，南山人壽提供多項友善服務項目如：友善服務櫃檯、臨櫃多國語言翻譯機、手語服務，也於官網提供多樣線上資源，如：「樂齡投保停看聽」文宣及影片、多國語言「保戶重要權益說明」、「高年級生保險箱」防詐教戰手冊等。

更多南山金融友善服務
請掃描上方QR CODE

人人都需要保障，不得有歧視性或不公平對待之行為

學會防詐新方法，顧好老本不用怕

環環相扣的「假警察執法」

詐騙集團會假冒成警察，打電話說你的個資被盜用；再假冒成檢察官，告訴你法院要監管你的帳戶，須把全部存款轉到指定帳號，誘導你落入詐騙陷阱

防身招式 高年級生防身術

真的警察不會加你LINE，
真的檢察官不會拿你錢！

名人推薦的「投資放大術」

假冒名人背書的投資群組，引誘你用小錢、賺大錢，或引導你到其他網站或APP進行投資

防身招式 高年級生防身術

不要相信來源不明的投資訊息，
也不要加入可疑的群組或網站！

提醒您！請勿以節稅、規避二代健保補充保費、投資、理財、漲價、停售作為招攬保單之訴求，以免引起銷售爭議或牴觸相關法令及政府政策，詳細商品內容請以保單條款為準；本文件由商品推廣部編製，僅供內部教育訓練使用，非對外之銷售文件，內容不得轉載、複製或對外公開。本訊息僅對業務員佈達，各業務員於公司未發布正式新商品上市通知之前，嚴禁對客戶預為宣傳廣告或促銷。